(日刊) (第二版) 昭和五年五月二十九日 (水曜日) THE CHOSUN ILBO. (THE KOREA DAILY NEWS.) SEOUL. (昭和七年十一月十三日第三種郵便物認可) 第五千三十一號 【一】

朝鮮日報

朝刊 本紙朝夕刊十面

發行兼編輯人 方應謨 印刷人 金炯元(?)
發行所 京城府太平通一丁目六一 株式會社 朝鮮日報社

社說 NRA의無効判決 獨裁的政治傾向에의警告

一

二十七日 華盛頓電에 依하면 米國大審院에서는 現政策의根幹이 되여잇는 産業復興法 第三條에 對하야 無効的 判決을 나리엿다는데 此로因하야 아메리카天地는勿論、全世界에 一大센세이슌을 이르키게되엿다。NRA는 루즈벨트大統領과 生死를 가리하는 重大事業이다。루즈벨트大統領은 就任即時 恐慌打開의 絶對手段으로 일즉이 資本制 社會에서는 規模로나 資本으로나 그類例를 보지못한 膨大한 復興計劃을 發表 實施하여왓다는것은 全世界가 周知하는바 事實이다。따라서 NRA가 무엇이지는 經濟 또는 政治를 云謂하는 사람은 누구나 잘아는 바이지마는 一言으로 要約하면 NRA政策은 物價를 引上하야 産業復興을 꾀하고 그結果 就業率을 增加시켜 失業者를 救濟하는同時에 勞働賃金을 引上하야 大衆의 購買力을 增進시킴으로써 産業復興에 拍車를 加하려는것이다。

二

NRA의 理想은 이와가티 훌융하다。그러나 이理想은 資本家의 利潤을 넓대로내고 勞働者의 賃金을 滿足할 程度까지 引上하려는 利害相反으로 兩立하기어려운 勞資雙方의 共榮을 從來的手段方法에 依하야 實現하려는 內在的缺陷을 갓고出發하엿스니만치 過去 二個年間 巨大한 資金과 擧國的 動員으로 非常히 努力하야 왓지마는 豫想한 成果는 結局 도라오지안코 마럿다。勿論 吾人도 NRA實施結果로 一千三百萬의 失業者가 一時 一千百萬程度로 減少되엿던 事實이라든가 深刻하던 經濟恐慌이 多少緩和되엿던 事實等을 拒否默殺하는것은 아니다。그러나 이것은 政府에서 NRA資金으로 百五十一億餘弗이라는 天文學的 數字의 巨額的 金錢을 散布한 結果이며 假使 NRA運動이업시 이만한 巨金을 그대로 貧民에게 給與하엿다하드래도 그만한 成績은 넉넉히 어덧을 줄밋는다。

上述한바와가티 NRA의 理想은 勞資雙方이 兩立하기어려운데 立脚하여잇다。그럼으로 實際事業進行에잇서서는 勞資 어느쪽에서든지 한便은 犧牲하지안흘수업다。그結果로 勞働者에 威脅이 甚하던(物價騰貴에 比例치못한 勞賃引上 關係로)昨年여름에 桑港埠頭人夫罷業、全米綿紡組合罷業等을 爲始하야 勞働爭議가 全國的으로 蔓延되엿고 最近에와서는 政府에서 企業家를 團束하는 傾向이잇스므로 資本家는 NRA에 反對하고 御用機關일망정 多少勞働界에 關心잇는 勞働聯合會長 그린氏가튼사람은 NRA의 絶對支持를 聲明할뿐아니라 NRA를 二個年더 延長하지안는때에는 總罷業을 하고 테로行爲를 敢行하겟다하엿다。

三

NRA가 失敗에 歸하엿다함은 嚴正한 第三者의 定評으로 되여잇다。따라서 米國內에서도 共和黨을 爲始하야 此에 反對하는 사람이 마허젓다。그러므로 來六月 NRA 實施期間滿了를 復興法의 終焉을 主張하는 聲量도 만허젓다。그러나 이와가티 莫大한事業을 始作하여노흔 루즈벨트政府는 이事業을 慫慂히 終結시키기 어려운여러가지 事情이잇다。그러므로 어떠한 形式으로든지 延長하지안흘수 업스며 또 그러케 될것으로 밋는바이다。그러나 資本主義側은 强硬한 反對로 二個年이나 實施하여온 NRA에 對하야 그根幹이 되여잇는 復興法 第三條의 無効를 判決하게하야 NRA를 根本的으로 粉碎하도록하엿다。이것은 嚴格한 地方分權主義의 精神的 憲法에 背馳되는 政府의 越權行爲라는데 理由가잇다 다시 말하면『官制中 州際商業關係에 不過한 産業部門에잇서서 統制를 加할은 事實 州政府의 權限에 屬한다』는것이 이番 大審院 判決의 要旨이다。大審院으로 하여금 이러한 判決을 나리우게한 것은 資本主側의 反對影響이만흠은 旣述한바이지마는 이判決에 關聯하야 도한가지 빼치지못할것은 大審院은 此에 依하야 米國政治의 獨裁化를 防止하려는데 잇슬것이다。只今은 全世界가 팟쇼化하며 獨裁化하고잇다。米國도 早大統領就任以後 産業部門에잇서 統制政策이 强化된 事實은 否認할수업다。그리고 極端的 統制政策은 結局 獨裁政治의 同身異名에 不過한것이다。그러나 米國은 建國以來 뿌르즈와 自由主義(데모크랏시)를 理想으로 하는나라 이다。그리하야 米國人의 國民性 이라고도 불만한 自由主義를 擁護하려는데 今回의 大審院判決은 만흔 關係가 잇섯슬것이다。

「海軍本會議開催는 英獨會談結果로」
蘇聯을加한七個國海軍會議開催說을 外務省當局은重要視

【東京電話聯合】六月四日부터開催될 英獨海軍交涉의結果英國政府는獨逸蘇聯邦을 加한七個國海軍會議를 開催하리라는 報道가倫敦으로부터 來到하얏는데 右에關하야 外務省當局에서는 아즉公電이到着되지못하엿다 그러나 히틀러總統의對英三割五分海軍力要求로 五大海軍國의 獨逸에對한關心은 極히重大하고또佛國은隣邦獨逸에 加入을絶對的으로要求한鐵하야 獨逸과蘇聯邦의參加를求하야華盛頓條約締結國인日本、英國、米國、佛國、伊太利、獨逸、蘇聯의 大海軍會議開催氣運이 歐洲에 움직이고잇는것은事實이다 그러나英國政府는獨逸과의會談後 佛國、伊太利와海軍會談을試할은 當然한結果이며또問題는 近近實現될 英獨會談結果 如何에依存되여잇는것으로이交涉이 今年의海軍開催의 能否를決定할 포인트라하야外務當局은重視하고잇다

重要訓令受하야 松島大使出發

【東京電話聯合】第二回海外巡閱使松島肇大使는드듸여 二十九日午前十時東京驛發列車로 西下하야印度近東地方一帶를 巡閱하게 되엿는데 二十八日午前外務省에登廳하야廣田外相으로부터巡閱에關한重要訓令을受하고 定例幹部會에出席하야 其後의 事務協議를하고 正午辭去하얏는데

一、印度近東地方 駐箚在外使臣과의 事務連絡
一、右地方在留日本人調査
一、商業貿易狀態의調査
一、文化提携에對한 基礎的調査

等이廣田外相이 賦與한巡閱使本來의 使命인데 그巡閱歸國報告는 將來의印度近東外交政策에寄與할것으로써 注目된다

結束乎?分解乎 政友內往來頻繁
岡崎氏中心各系活動

【東京電話聯合】政友會는岡田內閣의成立에依하야 床次山崎內田의三氏를失하고 다시高橋長老와 離別하고 秋田氏의脫黨에 뒤이어 今回望月水野兩氏를 除名하는等黨의長老의 離黨이接踵하기때문에最近에는 黨內의統制가 紊亂하게되엿는데 더욱新黨運動 黨改革運動等이 錯綜되여黨內動搖를繼續하고잇는데 此時에當하야最近黨內에잇는 舊政友系의 巨頭岡崎邦輔氏를 中心으로 黨中心人物의 往來가頻繁을 加하게되는것은此等諸問題에 重大影響이잇는 것이라하야 자못 注目되여잇다 卽 同氏는 四月末부터 和歌浦에 歸省靜養中인데 鳩山松野兩氏는 西下하야 同氏를 訪問하고 黨內問題에 對하야 懇談하엿다한다 그리고 望月前田兩氏도 二十七日 同氏를訪問하고黨改革問題에對하야 重要協議를遂한 模樣이다 그리고 松野幹事의 訪問은 單純히 同氏의意向을 打診하야 黨統制에對한 努力을 懇請한것이라고 觀測되는데 前田氏의 訪問은 黨內改革을 中心으로 一步를進한 協議가잇스리라고 觀測되는만큼 右會見은 자못注目되여잇는바前田氏의今後動向은자못重視되여잇다 그리고 前田氏는 內田鐵相으로부터 新黨運動을 計劃하고잇는 鐵相과 會見 申請을바덧는데新黨運動會見하는것은 諸種疑惑을 蒙할 憂慮가잇슴으로 右會見을 拒絶하엿다한다

東京新京間에 有線直通電話開通

【大連廿八日發聯合】今年四月에 竣工한 日滿有線電話의 無裝荷케블은滿洲側奉天、安東間은 明年末까지遞信省側 東京新義州間은 明後年末까지에完成할豫定으로되여잇슴으로 近年日滿間電話利用은顯著히增加되여 現在의無線電話만으로는 到底히그利用을消化할수업다는것과 一面國防的見地에서日滿有線電話의 開通은一日이라도速히 實現할必要가잇다右滿洲側安東、奉天間 架設工事完了同時로 朝鮮側既設線을 利用하야東京新京間의 通話를行할려로電氣電話會社의 前田營業部長과 折衝한結果大體同意를 得하엿슴으로 豫定대로되면 明年中에는東京、新京間에 有線通話가開始될터이다

內田鐵相의言動 新黨運動에龜裂
政友會分裂策略의暴露로 今後進展이極注目

【電通東京電話】床次遞相一派가意圖하는 所謂新黨運動은 依然停頓狀態에잇서 今後 如何한方向에 向하야 進展될는지는 가장 興味를 끌고잇는터인데 그中心人物인 內田鐵相、山崎農相、秋田清氏사이에는 아직 具體的으로 말이進行되지아니하엿슬뿐만아니라 그計畫하는바는 各各根本的으로 상치가생기고 特히關西、九州旅行中인 內田鐵相이右計畫에 關하야 이미 高橋藏相의 諒解를어덧스므로 歸京後는 드듸어 新黨結成運動에 邁進하려고한다는 旨를 公然히 述하야 山崎農相、秋田清氏、望月圭介氏等과 連絡이잇는것과가티傳한것은此等諸氏의 感情을 몹시刺激하야內田鐵相의 輕率妄動이今後의新黨樹立運動에 多大한阻隔을招來하야 벌서內部鬪爭이잇는것을 示하고잇다 그래서內田鐵相이 歸京後如何한態度에出할는지자못注目되게되엿다 即床次遞相、山崎農相、望月圭介氏等은 最後까지 政友會의 山本条太郎、前田米藏、三土忠造氏等과 握手하야反鈴木總裁系의 穩健派를動케하야 內部로부터 政友會에實權을掌握케하고 이에乘하야 政友會改造에進出하려는 策으로 政友會內部의動向에 深甚한 注意를하고 잇서서 此際에內田鐵相의 言動에對해서는 全혀不可解하고 自重的態度를示하고잇슴으로 政友會自身의 清黨運動의推移와함게新黨樹立運動內部的不統一도 暴露하야 今後의推移에는相當한波瀾을呈할것으로보인다

佛政府에서緊急 財政獨裁法案上程

【巴里二十八日發聯合】二十八日午後의 休會後再開된 下院에서藏相마르당氏는 財政과 經濟狀態를 詳細說明하고 國際的思惑側의 誹謗에依하야 法貨는 極端으로 動搖하고잇는事實을 指摘하고 財政의均衡、確立이 緊急要務인것을 主張하야 緊急權限法案을 上程할順序인데 要旨는 如左하다

一、財政 金融上의 緊急狀態에 鑑하야 臨機對策을 講究하기爲하야 政府는 반드시 議會의 協贊을 要하지안코 緊急令에依하야 機宜의處置를 講함을得함
一、政府는 右緊急令을 採用하야 財政의緊縮을 實行하고 八十億法에 達하는 財政不足의 補塡을 考究할것
一、또 政府가 緊急權限을 擁하야 法貨의 危機를 防衛하고經濟的 復興回復을 圖하기로함

同法案은 直時 下院財政委員會에 附託하야 委員會의 審議를 기다려 드듸어 三十一日下院本會議에 上程될터로 政府에서는 프랑당首相이 病後로 出席치못하기때문에 에리오 無任所相을 起用하야 討議에 際하야 百戰練磨의 同氏가縱橫의 論陣을펴서 下院의 壓倒的支持를 確保하야 從前의 破局을 突破할터이다

一事一言
長白山人

生의原理(三)

以上에 生을 爲한 哲學의 힘을 말하엿거니와 다음에 올것은「道德의 힘」이다。道德의 힘이란 무엇인가 첫재는 利害、苦樂中心의 生活을 버리고 善惡、正邪、義不義中心의 生活에 들어가는것이다。宇宙와 人生은 因果의 理法의 秩序不紊하는 支配를 밧는것이기때문에 善因、正因、義因은 반드시 善果、正果、義果를 맺는것이오、그뿐아니라 行은 不滅이기때문에 어떠케 적은 善도 滅함이업고 어떠한 적은 惡도 滅함이 없다。來生을 말하지말고 子孫을 말하지안티라도 一生에 善、正、義를 힘쓰는사람에게는 반다시 善果가오고 一生에 惡、邪、不義를행하는 사람에게는 반다시 惡果가 오는것은 우리가 自身과 隣人을 靜觀할때에 明瞭히 알것이다。

그러면 그善、正、義의 具體的內容은 무엇인가 첫재는『참』이다。말에나 행실에 거즛이 업고 참을 爲하야서는 生命을 바꾸는 그러한 義氣다。朝鮮에서 急히 쪼차내어야할 무서운 敵이 무엇인가 그것은 거즛말과 속이는 행실이다。거즛된 곳에 사람은 서로 밋지못하다。서로 밋지못하매 商業도 안되고 團體生活도 안되는것이다。미듬 사람-信賴할 사람이 되는것이 朝鮮人의 生의 첫 條件이다。

물재로 基本되는 道德律은 사랑이다。夫子를 사랑하는 사랑의 範圍를 넓혀서 이웃과 民族에 미치고 特히 朝鮮人에게 缺乏한 團體生活性을 기르기爲하야는 所謂團體를 사랑하는마음을 特別히 길를것이다。團體를 사랑한다는 것은 團體를 組織하는 個人을 사랑하고 그 法을 사랑하고 그 指導者를 사랑하야 잘하는 이어든 稱揚하고 잘못하는 이어든 勸戒하고 排斥할 代身에 寬容하야 後日의 改善을 기다리는 것이어니와 特히 朝鮮生活의 사랑은 그 法과 指導者에 對한 熱烈한 支持로 가장 잘 表現되는것이다。

셋재로는 責任感이다。제가 마튼 職分、許諾한 말에 對하야는 死生을 무릅쓰고 古代 國仙들의 信義를 배울것이다。一家族이나 一民族이나 一國家나의 興亡盛衰는 그 成員의 責任을 完全히 지고 남에 밀지아니 하는것이다。이것을 信義라고도 말할수 잇거니와 이 責任을 다할 때에 全心力을 다하야서 한다」는 意味로 忠誠이라고도 忠實이라고도 할것이다。「참」과「사랑」과「責任感」도는 義理와-이것은 更生朝鮮의 基本道德律이 되지 아니할수업스니 이러한 基本道德을 行하는곳에는 勇氣로써 一貫할 것이다。

國同政友不合流로 單獨히聲明發表
國體明徵에關한共同聲明件에 政友會의面目逐喪失

【東京電話聯合】國民同盟에서는二十八日午後二時本部에 代議士會를開하고 政友會에서 提議한國體明徵에關한 共同聲明의件을附議한바 結局同盟單獨의 聲明書를發表하기로 決定하고 右聲明의主旨에 基하야 淸瀨幹事長과伊豆代議士는 直時政友會를訪問하고 이趣旨를 回答하고또政府에對하여는 三十、三十一兩日間에政府의 形便을보아 淸瀨幹事長以下가 岡田首相과 會見하고聲明主旨를說明하야 政府의自發的解決을 要望하엿다

聲明書要旨

國體에對하여는 我國에서는道德倫理의 根本에 關係잇는國本에關한 國民的信念을 維持長養하기爲하야 恒常深甚한注意를하지안흐면안된다 天皇機關說其他國本에疑心을갓는學說을國立의 最高學府로 부터淘汰되여 이에對하여는 重大한原因이업스면 안된다政府當局은 速히이眞因을 糺明하야 國體及倫理의根幹을 定하는施設을 行할것이다 我同盟은 玆에 이것을指摘하야 政府의 注意를促하고過般政友會에서 提議한聲明에共同치안이한다

國民同盟은 單獨으로聲明

【電通東京電話】國民同盟은 二十八日午後一時부터 本部에總務會를繼續하야代議士會를開催하고過日政友會로부터 提議한國體明徵에關한 共同聲明에對하야協議한結果 國同으로서는 政友會의 聲明에 共同치안코 單獨히聲明書를 決定하야政府에 進키로하고 四時半 散會하얏다 依하야 淸瀨幹事長 伊豆代議士는 同日午後 時政友會本部에松野幹事長을 訪問하야 右旨를回答하얏는데 一方政府側에對하야는 小山、加藤本總務、淸瀨幹事長이 三十、三十一의兩日中 岡田首相을訪問하고 國體明徵에關한積極的方策의 實行을要望키로되엿다

銓衡開始 內閣調査局參與
政方서四名選拔

【電通東京電話】政府는內閣調査局設置의 最終工作으로 參與及專門委員의 人選銓衡을 開始하게되엿는데 吉田長官은 二十八日閣議散會後午後一時부터 岡田首相과 會見하고 參與人選方針에對하야 種種協議를 遂하고나시午後三時부터 約三十分、再하야藏相官邸에서 高橋藏相과 會見하고吉田長官으로부터 其腹案을詳細說明하고 具體的人選은大體藏相에게 一任하자는 旨를述한데對하야 藏相도 此를諒承하엿다 따라서吉田長官은 其結果에따라시一兩日中에 町田 床次兩長老閣僚及 後藤內相 山崎農相等과會見하고 貴衆兩院議員財界農林關係各方面의 候補者銓衡에對하야 各其協議를 遂한다음直時交涉을 開始하야 大體今週末까지는 大體로 人員을決定할터인데 十六候補者는 大體左와如한模樣이다

▲貴族院의候補者
裏松友光子(研) 大河內輝耕子(研) 松本學(研) 大藏公望男(公) 稻田昌植男(公) 田澤義鋪(無)

▲衆議院의候補者
上塚司(政) 木村正義(政) 東鄕實(政) 瀧正雄(政) 中島彌團次(民) 池田秀雄(民) 前田房之助(民) 田見勝太郎(民) 中村繼男(國)

▲民間側候補者
松永安左衛門(東邦電力社長) 勝桂之助(全國産業聯盟理事) 八森平兵衛(大阪商工會議所會頭) 阿部房次郞(紡績委員長) 岡谷惣助(名古屋商工會議所會頭) 松本健次郞(石炭聯合會長) 井坂孝(東京瓦斯社長) 香坂昌康(前東京府知事) 岡田溫(帝國農會幹事) 杉山元治郞(社會大衆黨) 松岡駒吉(勞働總同盟)

政友會의要望을 民政斷然拒絶
國體明徵을中心으로又復衝突

【東京電話聯合】民政黨에서는二十八日午後二時本部에、總務會를開하고 各總務川崎幹事長等出席一한結果 政友會에서提案한 國體明徵에關한要望案의 取扱에對하야 協議한結果 其必要를認定치안키로決

國庫支給補助獎勵會 適當한改廢斷行
十一年度編成에實現

國庫에서支給할 朝鮮總督府의補助獎勵費는 每年不增의 一途를 過程하야 昭和十年度豫算에 計上된國庫補助獎勵費總額은 實로二千九百四十八萬三千八百三圓이라는膨脹을 示現하게되여 그部門도非常히 廣汎하게되엿다 財務當局은 從來豫算編成의 技術的立場에서 個個別別로 取扱하고잇는바 十一年度豫算編成에當하여는 從來의 方針을 變更하야補助獎勵費目에 適當한 改廢를加하야 農村振興中心으로 統制할意向을 갓고잇는데 一面에잇서十一年度豫算編成은 一般景氣好調로 오래간만에黑字豫算編成을豫想하게되여도不拘하고財務當局의打診은收支가거이마음가하는觀測을나리고잇다 따라新規事業財源으로는官業增收에依하야補充할수박게업는狀態이다 財務當局에서 企圖하는補助獎勵費의統制는 新規財源의一部를 此에서求하리라고 觀測되는데 十一年度의 補助獎勵費의 改廢에際하여는 相當히 果斷性잇는斧鉞을加할模樣이다

米全艦隊 眞珠灣에集合

【호놀룰루二十七日發聯合】東太平洋의全水域에亘한米海軍大演習은드듸여來二十七日로 第一段階를完了하고索敵戰鬪兩艦隊를網羅한海의 精銳百六十五隻이堂堂히眞珠灣에入港하야다스탄들레軍令部長은펜피스號로二十七日朝眞珠灣에到着하야全艦隊를檢閱하얏다全艦隊乘組員六萬中二萬五千式이每日上陸함으로호놀룰루市街는宛然히 海軍街의觀을呈하고 商人은 大滿足狀態이다

宇垣總督一行 海印寺에到着

【海印寺電話聯合】總督一行은二十八日午前八時自動車로 茂朱를出發하야 途中에月田金鑛을視察하고自動車로 三時間半午前十一時三十分居昌에到着하야 普通學校를視察한後 郡廳에서晝食을맛치고午後一時二十分出發하야 海印寺入口까지 自動車로가서 徒步로海印寺로向하야 五時지나同寺에到着하엿다

人事·集會

▲朴龍雲氏(本社監査役)二十六日上京 福屋에投宿
▲金義明氏(新義州國境商事株式會社社長)同上

夕刊後市況 廿八日

◆大阪 短期 氣配◆
大新 九一七〇(一〇高)
新鍾 一二二五〇(二〇低)
日産 八八五〇(一〇低)
東新 一四三三〇(二〇高)

◆橫濱 生系 後引◆
當限 六一一〇〇 先限 六一二〇〇

◆福井 人絹 後引◆
當限 六〇四〇 先限 六一九〇

生理와病理를말하는 內臟器官座談會

出席者

白地齒太郞氏 袋 胃吉氏
長井腸次郞氏 赤木心臟氏
右野肺二氏 奧野肝太氏
司會者 上野腦瑞氏

腦 우리는서로가티內體의健全을爲하야努力하고잇는者이나、近來안만치도 健康狀態가 마음대로되안흔것은相互間理解不足에그原因이잇는가?한다。오날은어떠케하면各自가서로理解하야서일을圓滑케하고、病을막을수잇는가하는것에對하야、諸君의忌憚업는意見을듯고자한다。

胃 먼저 齒太郞君부터

齒牙에도榮養이必要

齒 나는消化器官의最前線에서 食物을粉碎하고磨碎하는重大한任務를가지고잇슴에不拘하고、잘못하면諸君의동무가안인것가티取扱되는것은섭섭한일이다。全혀나의榮養가튼것은生각도안는다。

胃 그러나君들동이이와가티强固한身體로子여도죽지안흘터이망

齒 千萬에말슴、이래도亦是사람이잇는것이만큼우리同僚中에는虫齒에犯한것도相當 잇고、腐敗하기始作한것도잇다。이것은貴重한 카루슘을잘못어더먹는悔悢한結果다。

肺 果然君도카루슘이必要한가나도이것이 不足하면監禁하여논結核菌이뛰여나와서亂暴하게되므로이러케죽을지경이다。

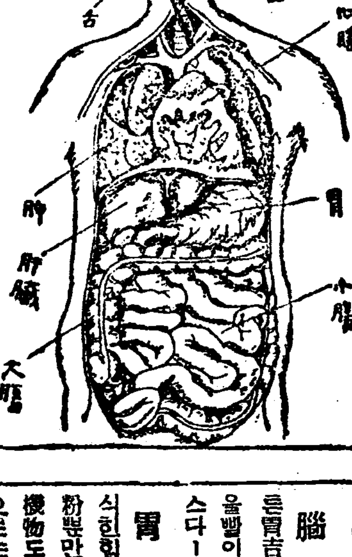

糖分은카루슘을喰殺

肝 용이것은酷甚한일이다。元來나는 餘分의 糖分을拾聚하야 倉庫中에 貯藏하여두엇다가 必要에應하야糖分의所用될時에내주는것이任務이다、倉庫에넛치못한糖分은카루슘과 混合하야外部에排泄하지안흐면안된다。그럼으로카루슘이諸君에게까지配當이안되는것으로카루슘의不足은糖分이體內에넘어잇는所以이다。

胃 그러면齒太郞君의바로저쪽에잇는舌子란놈이砂糖을너머너허넘는 原因으로일어난다。

齒 조허舌子란놈은딱한일이다。菓子、우리들에게第一困難한것이 나舌子란놈은찰조와한다。

腦 한부로지거리면안된다。君子讎이라도우리周圍者다。彼女가거기서銳敏한感覺으로써、단것、신것을感別하야주지안흐면胃吉이와腸次郞이라도늘異常한것을에게著緖을當하지안흐면아얼形便이다。勿論舌子라도살어잇는以上好不好가잇는것은할수업스나、菓子를너머먹는것은안될일으로잘警告하지。

胃腸의生理와病理

胃 齒太郞君에서보낸食物에胃液을混合하야、軟한粥과가튼것으로서、腸次郞에게送付하는것이나의任務이나、近者와가티充分히磨滑하지안흔物件만이내려오죽얼마든지胃液을석드라도軟하여지지안코、일도실허저서、그저그럭저럭하여排泄식히고만다。

腸 그런것을보내준것은非常히괴롭다。나는胃吉君이軟하여주는음식물에、膵液、膽汁、腸液等을석거서分解식히고、보신바와如히余三十尺이나되는길다란身體를빌어지가기어가든중에서營養食物을下部로下部로보내면서養分이되는것을吸收하여가는것이다。그런대胃吉君의힘으로十分消化하야주지안흔죽吸收는容易하게안되고그러라고하야오래두면그러저러加減하야물을내여서洗滌하여버린다。

腦 그것이即설사다。藥劑으로여기서나저기서나榮養不足이라고不平이다。

胃 나라도自己가活動하지안코면結局自己가弱하여진다는것을알고잇는바이나、最近과가티過勞가계속하여서는食物을보기만하여도괴러와진다。消化하지못한食物이아죽이러케만히당기여잇는關係다腦肺에게돌으면胃아도니ー라든가胃擴張이라든가한다。

無批判的榮養 攝取는無益

腦 그러케된原因은大體어데잇는가?

胃 나더러말하라면 舌子가되는대로처넛는所爲이다。

腦 아니舌子더러처너라한것은도리혀나다。왜그러냐고、그것은肺ー君과心臟君으로부터榮養을보내라고、자조자조注文이오는까닭이라。

肺 그러나내가 注文한것은아조보내주지안는다。如何間빨이엇더케하여주지안흐면 내의身體는 結核菌의侵略을바더紊亂할뿐이다。

心 나의收支도내보낸血液은만코들어오는피는적게되므로、赤字財政이라말하고십흐나赤血球가적어서皮膚色은시퍼럿케될으로、靑字財政인便이다。빨이赤血球를만드는材料를 보내주시면조타。

腸 그러라 그러라만은우리들도非常히必要하다 大體우리에게第一만히들어오는찰이나 舌子가조화하는砂糖이나 비타민이만코 먼大端히利用하는方法이마부것이나비타민이不足함으로 따버려버린는경우가만타。

腦 그걸노알엇다。내가諸君의참으로要求하고잇는것을 몰으고음식물이기만하면 諸君의要求를 補充식힐수가잇다고 生覺하야서 그選擇을舌子에다마기여두는것이를 이는原因이엿다。今後諸君의잘다운要求를 잘듯고서食物의選擇을努力하도록。

一同 아무조록 그리하여주시오。

胃腸의自力更生

腦 그러면肝臟의消化吸收를마은胃吉君의處에 당기여잇는食物을빨이消化하야버리기에는 지아스다ー제라도보내면 조흘가

胃 지아스다ー제는澱粉을消化식힐힘이잇스나나에게들어오면澱粉뿐만안이라 脂肪도蛋白質도無機物도잇슴으로 지아스다ー제만으로는 所用이업다。

腸 나도『錠劑わかもと』라는藥을보내주면 胃吉에게조치안흘가 生覺된다。以前에 猛烈한便秘에苦惱되는때에 그藥이조왓슴으로

腦 그러나至今은便秘는안이다

腸 그것은그러하나『錠劑わかもと』는便秘時라도泄瀉劑와가치刺戟을 주든지 미근미근하기는 不快한것은 업고나의 即便秘를고친다고하는것보다나를 몹細胞에힘을주워서 自然히나를活動케하는作用이잇다。

腸 나가自身의힘으로便통을보게하야 活動하여주리라고 生覺한다。

胃 그러藥이라면 나도먹고십다。

腸 그것에大端히조흔것은「錠劑わかもと」는 食物中에不足하기쉬운榮養素例컨대 아미노酸카루슘 鐵分과가튼것을全部다가지고잇다

그러나그것이胃吉君의責任이기고도 腸이내힘만으로는 吸收하고로이도難함이오。

腦 그러면胃吉君과腸次郞君의疾病을고치면서 諸君에게榮養을供給할수가잇는까닭이다

病菌을滅하는白血球

腸 胃腸이다그에는도이것을먹은즉白血球가顯著히만어진效果가잇다 무어라하든지白血球는病菌을殺滅하는大切한役割이오로

肺 그러나結核菌만은리부이도質이라는옷을입고잇슴으로白血球의威力도따르지못하는遺憾이잇다

腸 응그런대。只今까지直接結核菌을殺滅하는것가든藥과光線療法이업든것은ー그러나이『錠劑わかもと』는結核菌의甲옷을溶解할리파ー제라는酵素를가지고잇다이것이結核菌을빨거벗기여둔後白血球로殲滅하는順序다。

肺 그것은甚히마음가는말이다그런데君은비타민의不足한使食하고잇스가『錠劑わかもと』에는비타민은업는가。

腸 업다고?비타민은『錠劑わかもと』의特長이라고까지 할수잇다。비타민A·B·C·D·E·가다잇스나그中에도B의含有量에잇서서拔群하고잇다。

腦 그것은무엇보다조타。西洋人이라도姙娠하면지에를것흔지한죽비타민B는不足하기수우니、쌀을만히먹는日本人에는日常이라도그不足은顯著하다。脚氣는勿論이나胃腸病이라든가虛弱體質이라든가、神經衰弱이라고하는것도 비타민B의不足으로되는일이甚히만타。

肝 動議를提出한다。今後每食後에꼭『錠劑わかもと』를服用하라는命令을腦瑞君의일흠으로發布하여주기를決議하엿스면조켓다고生覺한다。

一同 異議업다、贊成이다。

腦 決議는成立되얏다。그러면健康回復을爲하야、萬歲!

一同 萬歲

『錠劑わかもと』는 東京市芝公園大門際、榮養と育兒の會『振替東京一七〇〇番』에서廿五日分一圓六十錢、八十三日分五圓으로發賣하는바、이와가든有名品은比較的販賣利益이적음으로類似品을推薦하는傾向이잇는듯하나그런것들은의効力은全然責任을지기어려운것이니注意하심을조타。

無代進呈

結婚から育兒迄 婦人一生の顧問
醫學博士 中島精先生著
(四六判卌二頁口繪二頁)
婦人들과小兒에만흔病의症狀病理、治療를알기쉽게說明한一家一冊必備의小冊子
(美術的美裝製本)

携帶錠劑入
觀劇、宴會、旅行、其他日常攜帶用에重寶의小型容器

右二品은錠劑わかもと지신분엔無料進呈

全國藥店

二千戶一萬名移民 東邊道三處에收容
東亞勸業公司、外事課와協議
今秋나明春에移送

금년예산을가지고서 대이민계획 외선구이민으로 이천호 일만인 외 조선농민을 만주에 이민하려는 총독부외사과의계획에대하야 향방(向坊)동아권업회사사장과 금직(錦織)척식과외사과당국자간에 협의를 한결과 다음과가티 결정되엇다 즉 이번이민은 중간이민으로 이민은대개 기설농장인 유화(綏化)철령(鐵嶺)영구(營口)하동(河東)등의세 안전농촌에 수용하고 신설농촌으로는 룡강현삼간보(龍岡縣三間堡)와 통변도에한곳을 개설할터이라한다 그리고 이농촌의경지면적은 사백정보내외로서 이백호를한도로수용하고 남어지는 전기기설네농촌을 확장하야 수용할터이라한다 그리하야 새로 개간되는 경지면적은 약사천오백정보의 예정으로 근간토지매수에 착수하야 금년가을이나명춘이월까지에 이민을수송할 작정이라한다

이 마웃것고토지를 자량하고잇다장원과 당국에서는 일반에게 관립시키는외에 희망에의하야서는절회(切花)로분양도한다고한다

仁川花町埋立 工事不着手

【仁川】일천만원의 인천의대축항안의 도회의의통과로 금년도에 기공케되엿다함은 임이보도한바와가거니와 그외에도 화정(花町)궁정(宮町)등의 해면매립(海面埋立)공사는 의외로 호성적을내이어 오개년계획이든것이 삼개년으로 단축되야 금년도에 제이회의 매립공사를 하게되엿다는데 경성중촌조(中村組)에서 낙찰을 밧게되야 총연평 일만구천팔백칠십평에 총공비 구만구천팔백원에 불원간기공하리라

千餘名을收容할 大布教堂을建築
朝鮮佛教界의聯合活動으로 京城에新築키로決議

조선의불교(佛教)가산에서거리로 진출되야 서울의복판까지 나온지이미 삼십년에불교는 포교와 교육의 두방면에근힘업는 노력을하야왓고 이에따라신도도 만히획득하엿스되 이때것서울에천명가까운사람을모아 노흘만한 강당하나도 가지지못한것이 천여이상의 포교력사와 백만이상의 신도를 가진데비하야 다시업는 수치라는 의론이재경 불교도들사이에 의론되는나머지에 지난 이십칠일에 조선불교와 선교(禪敎)의 량종(兩宗)의 주최로중려와신도 수십인이협의한결과 각사찰에서 저축하야둔승니(僧尼)의 의무금삼만팔천원과 기타유지와신도의자원금을 모이는대로 모아 순조선사원식 대포교소의 건물을 건축키로결정하고 방금 그준비에 분망중이라는바건축위원장으로는 삼십본산(三十本山)주지송종헌(宋宗憲)씨가 선정되얏다한다

咸高秘社事件 十四名釋放
殘留十四名은送局?

【咸興】지난일일 함흥서에검거되여 이래도경찰부 고등과원의 취조를받고잇던 함흥고보 학생비사사건은 전번에오명은 석방하엿든바 이십칠일오후네시경에 다시십사명을석방하엿는데총피검자삼십삼명중 아즉류치중인십사명은불일내로송국하리라고한다

昌慶苑芍藥滿開

창경원(昌慶苑)박물관휴게소(博物館休憩所)압헤 식재한 일백오십종륙백여주의 작약(芍藥)은모란꼿떨어지고난 지금에 뒤이어 피기시작하야 지금 은전자마홍 한다

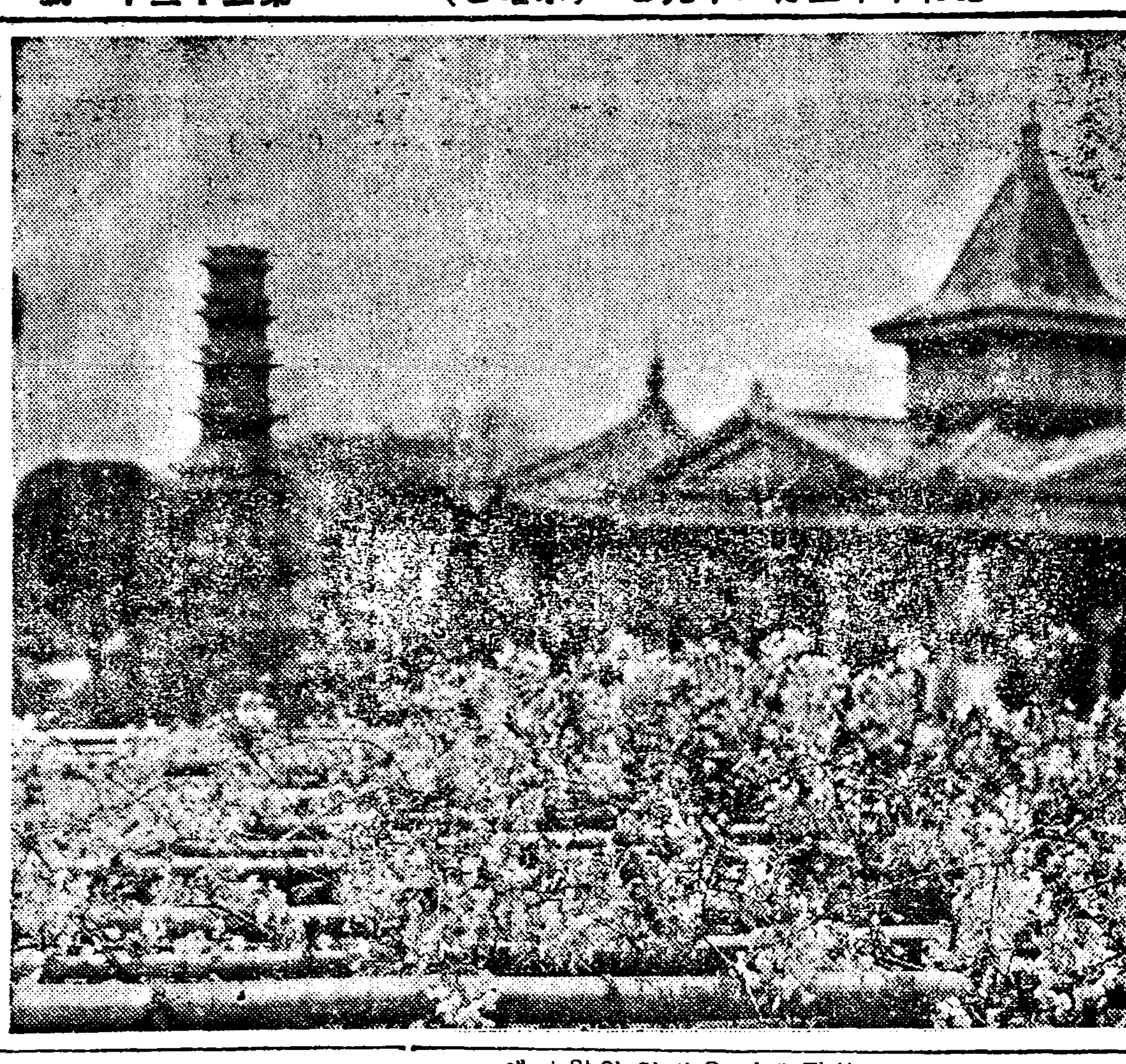

◇주렁주렁 느러진 등꽃 □파고다공원에서

楊州에强盗二名 八百餘圓을奪去
권총가든것을들고시국을표방
警察은各方으로搜查

이십팔일오전두시경 경긔도양주군와구면월문리(楊州郡瓦邱面月文里)륙백구번지서정여(徐貞汝)의집 오양간구녕으로 부터『고꾸라』학생복입은 사람과 조선옷을입은사람의 두사람이침입하야 하나는망을보고 하나는전긔서정여로인이 자는방에들어와서 회중전등으로 얼굴을비추며 돈을내라고 권총가튼것으로 강박하다가 그의허리띄에찻든 주머니에서 열쇠를꺼내여 돈궤에문을열고 현금팔백여원이 들어잇는 무명으로만든 지갑을끄내어가진후 우리는가정부원이라 경찰에보고하면 너의집에불을질을터이라고 위협한후 어데로도망한사실이 잇섯슴으로 소관양주서에서는 린근각경찰서에수배하는일방 범인을엄탐중이다

北滿拉濱線不通

【할빈二十八日發聯合】이십칠일 랍빈선(拉濱線) 삼하둔(三河屯) 평안(平安)간의선도 이십메돌과 전주십수개가 토병으로말미암아 절단소각되며 그구간의 렬차운행은 불능케되엿다

百餘所夜學에서 五千의文盲退治
講師도二百四十名이動員
雲山郡民의啓蒙熱

【北鎭】운산군 유림게(雲山郡儒林稧)에서는 작년가을 동군군수 림문석(林文碩)씨취임이래로 문맹퇴치사업에 주력하야 실로예긔이상의 호성적을보여주엇다함은 루보한바어니와 근일군당국의조사에의하면 그동안동사업을 위하야 각지방회원이념출한회비와 지방유지의자진회사금이일만원을돌파하엿스며 작년동긔간의 야학상황을보면백칠십이개소야학에서 이백사십칠인의강사가 오천륙백칠십일명이라는 놀랄만한 문맹퇴치자를내여 광명에제일보를내여드디게되엿다는바 당국에서는동원간지도자제씨의 공로를 위사하고겸하야 백원이상긔부자의 표창식을 성대히 거행하리라한다

德壽宮日本畫交替

덕수궁(德壽宮)에진렬한일본미술품중일본화(日本畫)는 이십팔일부터다시 갈아진렬하엿는데 진렬회는다음과갓다

一、松月 今尾景年筆
一、武將對月 天草神來筆
一、瀛洲進賓 橋本幽雪筆
一、御物松桃仙禽雙幅 龍和亭筆
一、蘭陵王 小堀鞆音筆
一、御所人形、御花車 西澤笛畝筆
一、雉子 寬道黎明筆
一、不動 荒井寬方筆
一、鷹狩屛風一雙 前田青邨筆
一、入日 小山大月筆
一、鏡獅子 伊東深水筆

社屋新築 落成記念讀者慰安大會
六月下旬五日間本社大講堂에서(時日追後發表)
順序
管絃樂、째쓰밴드、流行歌、레너ㅣ
獨唱、新舞踊、僧舞、寸劇、레뷰ㅣ
朝鮮日報社京城販賣所

運動競技

第三回全京城 初等校聯合運動
今日!京城運動場서

京城私立初等校體育會主催의 第三回全京城初等校 聯合大運動會는 이웃고今二十九日午前九時부터 京城運動場에서 열리게되엇다 이날은 實로二十一校九千餘男女學童이 動員할터이라는데參加校는다음과갓다
輔仁、光熙、永信、桂山、新明、同德、鍾山、淑明、協成、攻玉、蓮花、啓蒙、東門、攻玉、興仁、養英、加明、三興、長照、培花、和光普校等二十一校

朝鮮體育會理事會

今二十九日午後五時에
朝鮮體育會에서는 今二十九日午後五時부터 鍾路二丁目 同會館에서 理事會를開催할터이라한다

高商優勝 專門野球二部
來三日延專과爭霸

專門校體育聯盟主催의 野球大會(第二部)決勝戰 京城高商對醫專戰은 前記의對戰은 二十八日午後四時三十二分부터 京城球場에서 百瀨(球)山谷 川村(壘)三 氏審判 醫專先攻으로開始한바 結局十A對零으로高商이優勝하야 來六月三日午後四時부터 亦是京城球場에서大學 專門野球聯盟主催의第一部에서優勝한延禧專門學校와 今年度專門野球界의 覇權을決하기로되엇다
◇投捕=醫專…寺山 田中 高商…山中 長尾 田中

醫專 000000000 0
高商 00120430A 10A

체페린號不時着

【가자프랑카(모록코)二十八日發聯合】공중의거선 첼페린호는남미에서의 정기항공의도중「모록코」해안상공에서 발동긔에중대한고장을일으켜서 드듸어「모록코」해안「엘、아라이슈」에불시착하엿다

아마拳聯事務所移轉

全朝鮮아마츄어拳鬪聯盟事務所는 이번黃金町二丁目一四三番地成力商會로移轉하엿다고한다

遞信12 鐵道3

京城實業野球리ㅣ그=鐵道對遞信의 第二回戰은 鐵道一勝의뒤를니어 二十八日午後四時四十分부터 龍山球場에서 遞信先攻으로開始한바 結局十二A對三으로 遞信雪辱하엿다 이리하야 來三十日午後四時半부터 京城運球場에서決勝戰을行하기로되엿다 閉戰同七時二十六分

遞信 060020130 12
鐵道 101010000 3

官廳對銀行庭球
兩軍陣容決定

京城官廳對銀行對抗庭球戰은 六月一日、八日、十五日(三勝一敗)三日間 朝鮮銀行코ㅡ트에서 擧行한다는바 兩軍의陣容은 다음과가티決定되엿다한다

◇官廳選手名
▲監督 湯淺(鐵)副監督 森(總) 主將 熊野御堂(總)
鐵(黃河秀) 遞(鄭士達) 專(白滿□) 實(李正王) 總(孫□□) 遞(乾桀律) 府(金東爵) 廳(李鳳基)
專(黃基成) 實(朴貞世) 遞(小川) 鐵(秋山) 總(熊野) 鐵(渡邊)

◇銀行選手名
▲監督 廣川(商) 副監督 谷(朝) 來島(殖)主將朴甫濟(殖)
朝(有江) 銀(中川) 商(金田亨) 朝(橫田) 商(島川) 銀(李一雨) 殖(洪承武) 銀(朴傭善) 殖(□□□)
朝(莊司) 銀(山根) 商(洪鍾相) 殖(劉殷相) 商(金時浩) 銀(韓世新) 殖(崔永生) 銀(魯炳龍) 殖(□□□)

全日本綜合籠球에 關西大學出場

全日本綜合籠球大會關西地方豫選最終日은 二十六日午後三時부터寶塚國中學球場에서 決勝戰을行한바 關西大學이 優勝하야 六月一日부터 열리는全日本大會에出場키로되엇다

關大 5 {4-0, 1-0} 0 堺山供

東京六大學野球聯盟戰 勝敗表
(×印未戰26日까지)

順		試	法	早	立	明	慶	帝	勝	率
1	法	10	…	1	2	2	2	2	9	0.900
2	早	6	1	…	2	2	×	×	5	0.833
3	立	8	0	0	…	×	2	2	4	0.500
3	明	3	0	0	×	…	2	2	4	0.500
4	慶	7	0	×	0	0	…	1	1	0.143
5	帝	7	0	×	0	0	0	…	0	0.000
敗			1	1	4	4	6	7		

今日의運動

▲第三回京城私立初等校聯合大運動會는午前九時부터 京城運動場에서
▲實業野球리ㅣ그府廳對京電決勝戰은午後四時부터 京城球場에서

永興赤農事件公判
◇第一回公判에九名을審理
被告는大概事實否認

【咸興】제이차영흥적농(第二次永興赤農)사건김긔환(金紀煥)등 십오명에관한 치안유지법 위반등죄명의 제일회공판은 긔보와가티 이십팔일오전 열한시부터 함흥법원 대법정에서미전(米田)재판장주심 민 서야량판사배석 대판검사의 립회로 개정되엿는데 방청인은약 십여명에불과하엿고 피고김긔환(金紀煥)으로부터 심리를개시하엿는데 대개는 사실을부인하엿고 이어 김헌식(金憲植)황학신(黃鶴信)서경석(徐慶錫)진찬식(陳燦式)배종영(裴鍾永)윤종덕(尹宗德)장창진(張昌鎭)김동식(金東植)의구명의 심리는 오후다섯시반까지 필하엿는바 피고들은대개 일부혹은 전부를부인으로 일관하엿는데속행공판은 오는륙월삼일로 정하엿다

高麗鑛山에서 鑛夫一名慘死

【高靈】경북고령군운수면월산동(高靈郡雲水面月山洞)에잇는소화주식회사소유『고령광산』(昭和株式會社所有高靈鑛山)에서는 얼마전에『다이나마이트』가폭발이되여 삼명의광부가 참사되엇는이아직도 세인의긔억에사라지지안는지음지난이십사일오전팔시삼십분에 운수면와암동사는 김복경(金福景)(二一)이가 동광산에서 작업중큰바위가떠러저서전신에상처를닙고 즉석에서참사하엿다고한다

朝鮮人二百餘 圖寧線에採用
下津鐵路總司長이入京
總督府當局과協議

【奉天二十八日發聯合】방금가영업중의 도녕선(圖寧線)이백사십팔키로)는 드듸여오는칠월일일부터 철로총국(鐵路總局)에서 본영업을 개시키로되엿는데 이선에관한 조선인종업원 채용에 관하야 경성에가서 총독부측과 절충을한 하진총국총무사장(下津總局總務司長)은방금국철전선에조선인종업원은약일천명가량인데대부분은합이파령(哈爾巴嶺)모란강(牧丹江)이동의선에종사하고잇는관계상 이번본영업을개시하는도녕선에도조선인을 만히사용하는것이 편리하다고생각되야총독부측에대하야 철도에경험잇는 조선인이백수십명을 파견하기를 간청하고왓다고발한다

龍山署管內에 傳染病者續出
每日數三名式發生

일긔가 점점더워짐을 딸아 적리(赤痢) 장질부사(腸窒扶斯)등의 전염병은 맹렬한위세를보이고잇서 룡산서관내에만 매일두서너사람식 발생되고잇다 이십팔일에도 도화동(桃花洞)산(山)팔번지 조면행(趙冕行)(二一)이가 장질부사인것이 판명되야 순화원에 수용되엿스며 삼판동(三坂通)이백사십사번지차간걸(車干濼)(七)이가 성홍열에 걸린것이 판명되야 그근처병원에 격리치료중이라한다

江가에서놀든 五歲兒가溺死

강가에서는어버이들은주의할일ㅣ 부내마포동(麻浦洞)이백구십구번지김수봉(金壽奉)의 셋재아들덕남(德男)(五)은 이십팔일오후네시경그동리 팔십팔번지압 한강가에서 아해들과작난하고 놀다가 잘못하야 한강에빠저죽엇다한다

돈가지고出家한少年

짝수가 놀한두소년=함남함주군운남면 흥상리(咸州郡雲南面興上里)리희우(李熙祐)(一七)는 그면운하리(雲下里)리후근(李厚根)(一八)과공모하고지난이십일일그의형운림(雲林)의돈이백원을 몰래훔처가지고 서울로간형적이잇다하야 이십팔일아침에 부내동대문경찰서에수색원을제출하여왓다

揮發油船發火 二名燒死
三千浦港火災

【三千浦支局特電】이십칠일오후네시반 삼천포(三千浦)항에휘발유륙천관을실흔 화물선에서불이나서 방금맹렬히 타는중인데선원다섯명중두명은 타죽고세명은 구조되엿다

楚山에潛入한 土兵密偵逮捕

평북도초산(楚山)경찰서련담(蓮潭)주재소내한에 토병해룡(海龍)의부하가 잠입하야 피난하여오만주인을 붓들어갈것과습격을하기위하야 정찰을하고잇다는 소식을듯고 동주재소원이 총동원하야수사중 이십오일오전십일시주재소부근에서 용의자로만주인한명을체포하야엄중취조한결과 과연 토병해룡의 부하로토병왕덕산(王德山)이라는 두목의명령을바더가지고 주재소의 방비상황등이며 만주인부락과의 거리 만주인상점등을 조사하기위하야 이십삼일오전칠시 관전현대안관전현상지대(寬甸縣上地臺)만주인음식점에 두고 건너와서 모든 정황을 살피고 돌아가든길이엇다는것을자백하야 경찰에서는계속취조중이다

會寧對岸에 共軍이襲來
食糧을掠奪

【會寧支局特電】지난이십칠일오후칠시 회녕군운두면(會寧郡雲頭面)대안간도화룡현(間島和龍縣)왕자촌에 약십오명의무장공산군이습격하야 식료품을강탈하엿다 이급보를접한 회녕경찰서에서는 경관십삼명이출동하고 헌병분대에서는 삼명의헌병이출동하야만주국경찰과협력하야추격중이다

부라온銀
겐고ㅡ루
ゲンゴール
림질은 남편이걸니면 반듯이 부인에게전염된다
부부협력하야 겐고ㅡ루 로치료하시면속히낫는다
독신남녀때는 물론이요 가정생활을하시는분들은 한설상으로 실제로나 무슨약보다도 민속한효과를가진 本劑로치료하시사 속치하여버리십시요。
림질은 뇨도심부조직에뿌리백힌 림균을 죽여야만곤치되나니 부라온銀한방울은 직접속속드리퍼진 림균을곳죽이며 약기운은 전신에퍼진병독을삭게하고 앙출하다스르고 효험을 앙올게만듬으로 무슨약보다도 속히 근치됩니다
본제는 전문가의치료에는 물론이요 일반 자택치료에도 사용법이간편하고 아무위험성의염려업시치료하시사 속히 병원근의뿌리를 빼버림으로 환자제현을 정신적 유쾌적 의고통에서버서나게만들며 치렴게에 효력공헌을입우고잇는약입니다。
本劑에는약가는同一하나 一號(급성용)二號(만성용)三號(부인용)의구별이잇습니다
실험보고서무대진정
‖약가‖ 시용약……一圓九十錢 三五入(十七日分)三圓八十錢
전도약방에서만매합니다
東京市芝區三田綱新町 日東製藥合名會社 振替東京二九四三番

鼻의病 最新療法
아신닛가 吸入에依한新療法
新發明의吸入器로、코에다藥液을吸入할뿐으로、蓄膿症、肥厚性鼻炎、鼻茸等鼻病의難症이極히손쉽게簡單하게治療할수잇다。이것은只今까지全혀類例가업는新療法이다。外科手術과가티압흔生覺할必要도업고、內服藥과갓치治療에長久한時日을要치안코、極히氣分조케治療할수잇스며、短時間에코물이만히흘느든사람은곤치고、코가뻑뻑한사람은爽快하게通하고、내음새못맛는사람年中頭痛잇든분은곳(雲捲晴天)이된다。더구나費用은一日五錢內外로일하면서도된다。治療도여러가지가잇스나이러케簡易化하야서잘듯는療法은업다 코병의 理想的療法이라고、全快者에게서오는禮狀이山과갓다。꼭一次는試用하여보심을勸하는바이다。
누구라도自宅에서되도록그詳細한方法을記述한說明書를드리겟다。希望者朝鮮日報名記入申込하시라
無代進呈
申込所 東京麴町區元園町一ノ五一 明光社

新學期開始六月廿日
一、中等科第一部(師範學校中等學校高等普通學校工業學校農業學校水產學校藥學校等中等學校의入學受驗을爲하야準備教授함ㅡ內鮮人共)
二、中等科第二部(各中學校上級學年에編入受驗을爲하야準備敎授함)
三、普通文官科教員受驗檢定科(官吏又는敎員希望者를爲하야受驗準備敎授함)
京城府黃金町六丁目二十三番地 實踐簿記專修學院附屬 (電本二一六〇番)
生徒募集 中等豫備專修講習院

當選謝禮
本人等이今般全義面協議會에 當選되엿사옵기有權者諸位께謹히紙上으로謝意를表하나이다
李周永 李範洪 朴豐圭 李成英 孫溟基 金東勳

當選謝禮
今般高城郡新北面協議員에當選되엿사옵기 有權者諸位에게 謹히紙上으로謝意를表하나이다
黃雲天 李鎔廷

當選謝禮
今般金浦郡郡內面協議會員選擧에際하야 有權者諸位의深厚하신同情으로 不肖等이 當選의榮을蒙하얏삽기玆에 紙上으로謝禮하나이다 (無順)
韓鍾燮 林房太郞 明珍錫 李赫熙 申義均 金龍海 鄭洛鉉 方萬福 沈宜鍾 李學均 (以上十人)

當選謝禮
不肖等今般金海郡進永面協議會員選擧에臨하야 有權者有志諸位의深厚하신同情을蒙하와 當選의榮을得하얏삽기玆에謝意를謹表하나이다 (イロ順)
盧相喜 盧鍾必 馬場崎德治 土井秀邦 宋贊用 具本石 松本久一 青柳種吉 齊藤敬一 金廷泰 姜元錫 金相漢

當選謝禮
不肖等今般金海郡二北面協議會員選擧에際하야 有權者有志諸位의深厚하신同情을蒙하와 當選의榮을得하얏삽기玆에謝意를謹表하나이다 (無順)
鄭奎允 李晋卿 鄭斗俠

レート水白粉
레도
レート水白粉
기름흘니는 살에발너도 얼룩이 안지고 살거친분에도 잘피여光澤이곱게나고 清雅한婦人化粧을 오래 保存케합니다 高尙하고이즐수업는芳香은 마음을깁부게하고美의魅力을 增進케하는것입니다。 결이곱게되는化粧水의効果도 兼하야들어잇습니다。
化粧品界의
新女王으로서
豪華스런包裝과
스마-트한瓶形과
優秀한
美白作用과
近代味넘치는
豐富한色調와
이즐수업는
甘美한佳香을가진
レート의
新裝三品은
여러분의압헤……
나타낫습니다
初夏부터盛夏에의
清新潑剌한淡化粧料
レート新裝品三種
近代化粧의가장優秀한天使로써 レート의三品은나왓습니다。
淡化粧에는新裝 レート 水白粉과粉白粉을、스피-드化粧에는 レートメリー 를愛用하여주십시오。
모다近代的豪華、華麗한包裝스마-트한瓶形을가질뿐아니라美白作用이優秀하고化粧作用이清新하야모-던味豐富한各種의色調가잘融合되여잇습니다。
レートクレーム、レート固煉同樣……新裝 レート水白粉、粉白粉、스피-스化粧料의 レートメリー 를愛用하여주십시요
レートメリー 0.30
レート粉白粉 0.25
レート水白粉 0.30
レート粉白粉
레도
レート粉白粉
粉白粉은近代化粧의中心입니다。 レートクレーム을巴로지발는고、이 가루白粉을 탁탁두들긴粉白化粧의明朗한맛。 固煉과煉白粉으로발는淡化粧도이白粉으로 完成하지 안흐면참다운美와 光彩는나지안습니다。 가루가 가늘어서속속드리살에잘먹는レート粉白粉은 表情美를살린 近代化粧을하는데그 다시업는白粉입니다。
レート水白粉
レート粉白粉 流行色四種
白 色…깨끗한 淡化粧에 適當한맛
肌 色…健康한處女美를나타내는色
膿肌色…넛에 건살 은근한化粧에
오-클…近代的인 理智的美를만드는色
レートメリー
레도메리
レートメリー
살을길느면서빗을히게하고皮膚를히게하면서 살을길느고、발는것갓지도안흔고흔 淡化粧이極히簡易하게되는 高速度美肌美白料입니다。 化粧에단련이된분에도、 化粧이안밀므로多忙한主婦들女學生事務家等活動한젊은婦人들에가장愛用되고잇다
メリーの流行色
白 色…라고난白色그대로
肌 色…活氣잇는健康色의明朗色
오-클…近代的美의은근한化粧에
東京 平尾贊平商店

凶暴!·馬賊行悖에 興京移住同胞大受難

樹林繁茂期라去益尤甚하야 廢農避難民이續出

【奉天】봉천성흥경현(興京縣)에서 북으로팔십리가량되는 삼도구(三道溝)부근일대의 동포부락에는 요사히수림이번성키를기하야 마적들의 습격이 빈빈하야 불안중에잇든중 근일에 와서는 더욱우심하야 가장즙물을 전부략탈하고 생명까지 위험함으로 삼도구에 거주하든동포들은 할수업시 농사를거더치고 전부피란하며 지난이십이일 피란민일행십칠호 사십삼명이 흥경성내로 들어와 방금그곳조선민회에 수용되여 응급구제를 밧고잇다고한다

意味기픈 金氏慰勞會

【元山】일생을두고서도 황금이 창고에가득하되 다못자긔만족을 위하여서만쓰랴고하는 오늘의조선현상에 조선의영재교육을 위하야 정재이십삼만원을 자진회사하사람이잇다면 이것은 전조선적으로 그의쾌거를칭송하고 위로치 안흘수업는 사실일것이다 바이예원산유지제씨는 작추에그의고향인청주에 갑종상업학교설립에 이십삼만원의 거액을귀부한 원산김영근(金永根)씨의 위로회를 지난이십오일 오후륙시부터 시내해동헌에서 개최하고 그의 가상한뜻을 일동고조하야 후일차종 륙지가의 족출을긔망하야 마지안헛는데 당일참석한 회중이 일백사오십명으로 식의 순서를 마치고 좌담에들어가서 이구동성으로 원산에잇서서력사길는후씨, 망명랑보교의긔본재산 확립과원산인사의 다년간숙망인 고등보통학교설치에대하야 흉금을헤치고간담을한후 동십시경에 폐회되엿다한다

平壤署에서 「굿」을絶對不許

【平壤】평양서에서는 종래에무녀(巫女)의 굿하는것을 엄중금지하엿스므로 평양시내에서는굿하는소래를 드를수업서 일반의 에판도 귀히 조왓섯스나 월곡(月谷)서장의부임후환자의료에하는굿은시간을제한하여허가하는방칙을 취하야 허가를원하는 자가격증하여 옛날의 미신시대로 환원되는 괴현상을전개하여 일반식자사이에서는 평양서에 대하여 비난성이 놉흐므로 경찰당국에서는 온정미로필한태도가 도모혀 악영향을 보히고잇슴에 감하여 금후에는 일체 허가를 하지안을 방침이라한다

於之屯洑組員蹶起

"我田引水"組合長排擊 自己논(畓)에부魃만안다고 大地主側은當選不法을主張

【沙里院】황해도봉산군 서종 령천 사리원 만천 사인(鳳山郡、西鍾、靈泉、沙里院、萬泉、舍人)의오개면과 황주군의일부를 몽리구역(蒙利區域)으로한 어지둔보조합(於之屯洑組合)은반관반민(半官半民)의수리긔관인데 작년까지는 봉산군수산본실(山本實)씨가 조합장으로잇섯든바 산본씨가 전임된후로조합장이결원중에잇든중 지난사월정긔총회에서 동조합리사로잇는최건호(崔健鎬)씨가조합장으로선임되는동시에입원개선과긔타여러가지결의를하엿는데대지주인동척 사리원지점(東拓沙里院支店)과 일해흥업사리원출장소(日海興業)와긔타대지주층에서 동조합총회는 규약에의한 회의가아님으로 비합법총회라하야 동총회의일절의결의를부인하는동시조합장이하의 입원선임도무효라주장하야 서면으로 황해도지사에게조합총회 결의부인서를 제출한사실이잇서 일반은갑는형편이데 더구나 최근호씨가 조합장으로 취임한후로는 조합의직원은 물론이고 긔타수문감시(水門監視)등을 자긔토지의농감또는소작인을채용하야요지음의 계속한한발(旱魃)로급수가부족하야 소동을이르키는잇때에 최씨의토지농작의 유리를 도모하기 위하야 동조합증인이상의 수량을 사용하야 사인면과 만천면 등지에서는 논바닥에 물이말나서 동민들이 대거하야 보조합사무소에 쇄도하야 수문감시를 갈어내라고 유발한사실이잇스며 만천면에서는 면민대회를 지난 이십사일에열고 조합장의전횡을 규탄하는동시에 불신임을 결의하야 동조합은 지금 난마와갓흔상태로 두서를차릴수업슴만큼 되여잇는데일반은 이문제의귀결을 매우 주목하고잇다한다

自動車墜落으로 乘客三名重輕傷

【咸興】이십륙일 오후열시반경 함흥부대시회사소유 함남자제일천이백칠십팔호의승합자동차에 승객사명을실고 정평(定平)읍으로부터 함흥을향하여 진행하든중 주서면서상리(州西面西上里)황해양주소(黃海釀酒所)전면에이르럿슬때에 운전수문석철(文錫哲)이 술이취한관계로 조종을잘못하여 전면전주와충돌되여 자동차는그낭하수구에추락되엿는데 승객중 함흥부본정삼정목(咸興府本町三丁目)리주길(李柱吉)(二〇)은 두부안면등에 치료삼주일이상을요하는중상을당하엿고 기타이명은경상하엿다고한다

齒痛無料診察

【元山】원산 김송환지과의원(元山金松煥齒科醫院)에서는 일반무산자들이 치아(齒牙)가 압흐되돈 이 업서서 치료치 못하는것을 보고 특히 래륙일부터 삼일간 무료진찰치료를 해주기로하얏고 그후에도 일까지에는 실비진료를 해준다고한다

元山工場街에大火

海岸通五星鰯油工場이全燒 損害는一萬八千圓

【元山】지난이십륙일오후열두시 원산해안통륙정목(海岸通六丁目)해산물무역상 오성상점(五星商店)부속경영인정유공장(鰯油工場)부엌에서 발화하야 때마침불어주하는 비에도물구하고 화세는맹렬하야 약유, 어망, 해산물등을 소실하고 공장중조 파동상점건물에 연소하야 소방조의 필사적진화에도 불구하고 일동이호를 전소하고 동령시반에 겨우 진화되엿는데 손해는 약일만팔천원가량이고 발화원인은 약유공장 분구(焚口)에서진화되몰이 다시살어난듯하다고하는데원산서에서는 방금원인을엄중조사중이라고한다

地方人事

▲崔鎭律氏(新興產業組合理事)新任人事次本報新興支局來訪

▲朴齊寶、閔政敏、李鍾東諸氏(安城面協議員)當選人事次本報安城支局來訪

▲田中忠男氏(前江華警察署長)京城東大門警察署轉任人事次本報江華支局來訪

▲趙一錫、金鳳三、徐相達、曹政武、李鴻熙諸氏(舍歡邑會議員)當選人事次本報舍歡支局來訪

平壤秘社事件은 中國共產軍關係

總檢擧者는二十三名多數로 平壤署서繼續活動

【平壤】긔보=평양서고등계에서 검거중인 비밀결사사건은 그후 더욱 확대되여 이십칠일까지에 관계자 이십이명을 검거취조중인데 사건의내용은 중국공산당(中國共產黨)관계자가 금년삼월경에 평양에잠입하여 비밀결사를 조직하고 로동자와 학생의 적화에 적극활동을 하고잇든것으로 관계자이십여명의 취조에 따라 사건은진전확대될모양이어서 계속동중이라한다

金沙簡校開校式

【全義】충남연기군 전동면금사리(燕岐郡全東面金沙里)에서는유지의 열성으로 간이학교설립을 운동하던바 전의보통학교부설금사간이학교(全義普通學校附設金沙簡易學校)로인가되여 오는이십오일에 개교식을 성대히거행하고 임시교실에서 수업중인데 선생은전의보통학교림종옥(林鍾玉)씨가치임하고 아동수는 오십명 중 남자가사십오명 녀자가오명이라한다

懸賞鞦韆大會 大田支局主催

【大田】본보대전지국에서는, 단오가절을리용하야 대전남녀현상추천대회를 오는유월오일(陰五月五日)에 비향산(飛香山)에서 성대히거행하리라한다

參加選手百餘名 空前盛況을豫想

會期迫頭한全朝鮮自轉車會

【大田】전조선각지의사계용사백여명을한마당에일장시켜 노코 일대 ... 전조선남녀 자전거대회는 예정과가티 유월이일오전팔시부터대전시내 목척 운동장(木尺運動場)에서 개최하게되엿는데선수는 남으로 부산, 목포를위시하야 북국신의주, 평양에서 까지 백여명의 신령으로 공전의 대성황을 예기한다하고 잇다한다

迷信의產物로 汲水軍의長蛇陣

【榮州】요지음영주읍에는농촌부인들이 떼를 모아가지고유리병한개식두개식들고 래왕한다 내용은 요지음영주지방에 홍역(紅疫)이 유행하야 벌서사망자다수를내일뿐더러 아즉도 회지가만흔중병세가 불양하므로 일반가정에서는 매우우려하든중 어떤자의 소위인지 한동정명도 못할 미신으로 세고을뼘의 한유한곳에서 유리병에 그물을 너허다가 문우에달면〃병이 들어오지도안코 잇든병도업서진다〃라는 허무맹랑한말이 전파되야 직집의 촌부인들이 날마다 떼를 모아가지고 영주읍향청다리(鄕廳橋)밋에가 물을너허가는것이라한다

自動車轉覆으로 乘客六名重輕傷

河東、晋州間線路에서

【河東】지난십구일오후한시 진주선경남제일천삼백팔십구호운전수최창길(崔昌吉)(三七)이가 운전하든자동차가 전복되여승객륙명이 중경상을당하야 그중일명은중상을당하여 목하진주병원에 입원치료중인데 그는전라남도순천에사는신칠세의묘령녀자라한다

親親떡의慘劇 三十餘洞民中毒

一名死亡、四五名危篤

【江西】평남강서군 현봉리(江西郡江西面賢鳳里)에서는 떡(餠)을먹고 전동민십칠호에 삼십여명이 중독되엿다는데 듯는바에 의하면 동리리근실(李根實)의처가 얼마전에자긔본가인 증산(甑山)에서 떡을 하여가지고 와는바 그떡을동리사람들이 나노아먹고 그와가티 중독이되것이라는데 중독자삼십여명중 김재주(金載柱)의 삼남은 지난이십삼일 사망하고 아직도사오명은 생명이위독하다고한다

事業失敗로 飮毒自殺

【河東】하동읍내동리정식(李正式)은 지난이십일오전열시경 『네고이라즈』를 먹고고민하는것을 추본(秋本)병원에 당어다가응급치료를가하얏섯스나 하등의효과업시 동열두시경에 사실될세을일고로 이세상을떠나고 마럿다는데 원인은사업의 실패로써일반인사들은 그의죽엄을애석하야 마지안는다고한다

☆……(寫眞은 平壤府民運動會의 假裝行列隊)

各郡面協議員 當選結果發表

固城郡

▲固城面 李瀅權 德元忠三 李申用 李始榮 金鍾祚 井上義雄 朴昌淳 伊澤富彥 文性律 李判洙 李萬奎 砂田源一

▲會華面 具昌會 鄭宗明 徐應律 朴恭鎬 金栽坤 李龍雨 松岡末藏 鄭寧燮 金漢琮 沈英澤

▲下一面 崔守介 崔文煥 龍必九 崔圭世 金基秀 李鎭夏 崔貫燮 裴大根 姜益守 千能祚

▲馬岩面 許洪道 崔洛權 許衡道 崔圜淳 崔權烈 許鍵中 李仁玉 金在乙 李丁頭 崔載鎬

▲九萬面 崔鍾鎬 鄭鍾觀 李相忠 李愚懿 許正鎬 金日錫 許在其 李香洙

▲三山面 許晃中 徐炳昊 仝中樓 徐炳善 徐正堉 朴尙鋼 金鍾弼 林文濱 鄭煥都 姜義永

▲介川面 金應濟 裵東煥 金夏斗 河變城 朴容夏 崔圭鉢 卞相泰 全德雲

▲永吾面 金南正 徐胄煥 崔錫鎬 徐淳權 尹樂炳 金準大 金用權 禹濟龍

▲大可面 李臣奎 許宗七 諸武用 諸炳根 諸亨鐸 河南俊 諸在鋼 鄭學奎 許宗建 沈其環

▲永樂面 吳尙甲 張泰植 李成珍 梁漢澤 尹其炘 白同基 金□韜 金塡興

▲東海面 姜柄宰 崔圭福 崔鍾德 千用奎 鄭在琵 李淳己 李采珣 金東宅 金玎鉉 田艮水

▲巨流面 金會鳳 金容淳 金炯武 具然八 黃龜熙 崔洪氏 南益祚 崔鍾羲 金璡斗 李宗煥

▲上里面 李丁洙 李德瑛 陳基璣 崔再萬 權銘基 朴相洪 金德律 白亨舜

▲下二面 崔斗鎬 鄭世弘 姜澳中 朴相潤 朴顯實 崔洛院 金泰守 朴貞欽

橫城郡

▲橫城面 李仁莊 朴寅善 金義洙 尹和鎬 魏呂來 咸基南 申相淳 鄭在蓮 大塚三省 卓命洙

▲隅川面 李柄豹 趙明鎬 朴基行 李錫九 李德基 朴炳周 元晶喜 柳龍根 安□珍 沈弘燮

▲井谷面 李龍雨 李贊鎬 金應奎 李陶郁 嚴桂國 李敏洛 李東淵 梁柱夏 權益相 朴允化 朴基一 朴敬道

▲屯內面 林炳範 李有馨 安鍾允 李鍾憲 崔喜坤 元喜常 朱秉璇 元永相 金寶榮 安乃承 李基俊 李明龍

▲甲川面 鄭寅鎔 崔宗德 金達煥 陳炳斗 沈寅永 金運寧 羅基榮 金璨鉉 白樂錫 崔千峰

▲晴口面 曹圭善 元華祝 丁大和 李文燮 宋濟源 洪鍾七 康禮範 徐樂燮 鄭在哲 張昌鎬

▲公根面 柳瑢 李永植 李丁吉 張燦燕 金明洙 李萬稙 林萬源 林智成 元鍾禹 趙基萬

▲書院面 柳炳夏 崔奎夏 金鍾應 成益煥 鄭錫俊 韓宗鎬 元世德 文鎭憲 申恒雨 柳定根

楊口郡

▲楊口面 趙敦成 朴魯守 金洙英 林應律 洪顯德 金顯麟 安鍾烈 李英實 李興洙 金寬燮

▲北面 朴泰淳 韓鍾奎 金俊傑 嚴泰秀 尹致範 權承平 柳甲永 劉興男 權樂相 李鍾烈

▲方山面 李再圭 朴東熾 金龍鳳 李東圭 安宗汶 白宗柱 孫聖龍 張泰浩 朴櫰根 羅九鳳

▲水入面 朴東鎬 朴漢洙 朴在旭 朴益洙 朴格煥 朱琁雲 黃德鉉 李奎來 鄭德鎬 金泳一 尹熙仁 趙完植

▲亥安面 李□龍 金禮鈞 劉九鎬 李春植 張時郁 安昌璘 朴網鎬 金亨植

▲東面 片容國 沈鍾夏 鄭明洙 任宗鎬 崔秉烈 金赫奎 鄭在勳 鄭賢洙 金振德 申泰憲

▲南面 南□勳 趙南載 仝學俊 金熙植 金承七 成寬洙 朴献秉 洪淳義 池淑植 李弼圭

伊川郡

▲伊川面 徐丙杜 韓日東 笹村知三 奧村長松 金士鉉 梁在東 俞鎭永 李應燮 盧和鎭 任英宰

▲龍浦面 李泰燁 李基灝 鄭世鎔 朴昌燮 金俊植 鄭賢福 朴泰京 韓龍孫 印秉灑 張斗煥

▲東面 朱秉烈 金敏燮 徐元松 李炳煥 李相順 李振碩 李鋼倫 黃日老

▲安峽面 金逸河 黃德鉉 張貫鳳 金龍周 許成 崔文學 李殷銳 高九龍 廉月龍 李潤鎬

▲西面 白泰鎬 金美淳 李鳳鎬 李朝鎬 田溶燮 安斌燦 李周斌 李珪純 趙禎祐 尹軒燦

▲鶴鳳面 李東燁 金鳳九 李基浩 李敬濟 申載寅 李振相 李仁榮 宋祚弼 李順九 李良相

▲山內面 申彥英 吳一才 李萬元 金俊源 李東才 李東墉 鄭東和 池成瑞 李錫元 孟昌浩

▲樂壤面 黃萬冰 李章漢 李德允 金相烈 李漢用 金漢磐 李俊英 金光秀 申泳龍 申載坤

▲板橋面 玄浩星 崔元燮 咸致璐 李德麟 金龍夏 趙庚錫 咸東潤 金奎璇 金秉河 申載銓

▲方丈面 李應煥 洪冕玉 申嘉城 朴貞燮 金前燮 金亨圭 李敬文 全炳淳 金煥 申達鎬

▲熊灘面 李鳳謙 李時彥 秋永燁 白緒九 洪益天 鄭道淳 咸永俊 李致三 白華鳳 洪錫模

龜城郡

▲龜城面 鄭道榮 車斗運 李永熙 崔久典 李奎福 李永元 安贊玉 崔賢成 朴承九 李香九

▲西山面 金龍煥 張景仁 鄭允植 崔俊德 裴龍純 金貞國 金栽恒 元行濟 洪時玉 崔利甫

▲天摩西 河津與三郎 孫仁化 元鳳梧 元應律 崔承賢 劉尙日 許守璜 金應龍 元應擧 文致周

▲沙器面 朴東赫 許元浩 崔泰鎬 許適行 金元杜 李俊甲 元贊元 獨孤洸 元禎道 朴昌鎬

▲五峯面 金益祚 崔三元 盧永實 禹啓浩 朴孝燮 崔應梧 金奉天 李龍俊 安國道 車夢濂

▲東山面 車丙行 文承福 文齊奎 許健 金貞烈 吳景範 李德厚 金承寬 文正涉 金昌健

▲舘西面 李祥樞 張國賢 李龍雲 金燦得 李河殷 李枝賢 李貞彬 崔亨道 金錫化 宋義秦

▲方峴面 許冕 張聖廻 金淳漢 全應天 崔纘亨 許士淳 張應卿 李基浩 朴輔洽 張龍八

▲芝洞面 李昌奎 元應泰 元亨祚 安東倫 崔之恒 全衡玉 全鳳瑞 張星喆 許成煥 朴利榕

▲梨峴面 崔珍弘 許芝運 趙承賢 裴允祥 韓錫俊 裴宗秀 崔允植 張永氏 金用益 崔允泰

▲東倉面 姜萬祐 康位坤 姜禹熙 朴萬淳 宮永卯吉 大山富代次郎 朴斗桓 金應鍵 張錫坤 康允元 姜梓燮 崔觀河

梁山郡

▲梁山面 高松字三郎 羅基 徐尙鍵 柳寅赫 李義高 李世鉉 車仲基 鄭益鎬 朴永眞 崔學鉉

▲上西面 富田國松 李鍾明 金正一 鄭鎬徹 崔商祉 禹淵允 洪承贊 金斗洪 崔商洪 松野粲

▲下面 金長五 李西秀 李元玉 楠上竹三 李彥祚 林基台 崔永寬 洪正權 金澧植 沈彥澤

▲上北面 金原俊 金正杓 朴千守 洪贊嘉 安永達 徐良壽 柳寅甲 柳種源 安命達 金在善

▲下北面 朴□ 崔大龍 白法鉉 金斗瑺 吳潤彥 黃圻杜 林錫澤 金命秀 朴仲昊 李義鳳

▲東面 李圭淳 禹禎燮 金章植 尹濟儀 朴炳華 金祚鎔 金炳斗 金尙煉

▲熊上面 鄭斗永 李再吉 徐尙朝 金秉仁 李誠中 金永甫 朴時弘 金九鉉 崔章植 李章浩

咸安郡

▲咸安面 趙漢輝 具栽鍊 李璐基 趙煥奎 北平清兵衛 李泰基 金泰琰 趙鏞禹 李洙鎬 金秉粲

▲伽倻面 鄭贊樹 安魏成 安泰洙 姜鳳守 北川七三郎 李敏煥 趙孟齊 安祚柱 趙可奎 朴承璂

▲郡北面 崔漢璟 趙秉錫 姜大延 安性浚 趙鏞敏 趙鏞瑾 趙三奎 趙鏞璨 李泰權 趙鏞壽 趙鏞爾 卞純燮

▲法守面 趙性夏 李栽根 趙鏞厚 洪秉瓚 黃洙元 趙鏞周 朴容杜 尹貫壽 洪在圭 安瓚洙

▲代山面 安商瑨 李顯榮 鄭小龍 李壽翰 安富烈 李尙榮 趙賢柱 金熙權 趙性洙 趙秦奎

▲漆西面 裵基洪 具然鎬 郭翊根 陳珪範 孫永杜 金禧東 金庸鎬 李好龍 李柱道 金赫東

▲漆北面 金正洪 黃瀅壽 具士文 安鎭九 朴秀輔 裵孝植 安鎭淳 裵正沃 車敬奎 黃泰鎔

▲漆原面 周錫希 金性天 金作均 黃菊秀 黃水煥 金炳郁 鄭頌永 鄭甲永 金酉錫 黃康有

▲山仁面 李大鉉 安壽田 趙憶濟 李昌燮 趙晦奎 李秉珊 李珍永 李鎬燮 趙甲祚 趙徹鎬

▲艅航面 李鍊九 李弼龍 安昇稷 趙性埼 趙井奎 洪渭暉 崔在三 黃祐贊 朴景和 南秉熙

平康郡(續前分)

▲南面 朴栽根 任允準 李鎭埼 金鍾聲 任炯宰 村山粂一 丁大栽 金海榮 韓相喆

▲縣內面 金仁宅 尹承周 崔白奉 池秉俊 林元松 金昌善 金炳燦 崔順京 金致萬 金庚濬 柳基玉 金亨淑

▲西面 全相玉 金成國 宋仁洙 金萬永 金秉濡 邊日允 全光錫 權五準 蔡奎元 金□鎬

▲木田面 李喬玉 姜元卿 金贊聲 崔禮根 崔應禹 權應尙 趙正浩 權炳國 金永河 金斗河

▲檢津面 李春吉 李彩明 崔秉圭 李慶華 高文河 金永杜 金景俊 金振聲 全達俊 李鍾萬

熙川郡

▲熙川面 羅昌集 崔昌化 崔璟俊 金祥炫 金台憲 尹昌禧 金尙淳 金昌善 白慶善 朴永玩

平山郡

▲寶山面 申元熙 崔景燦 中村吉太郎 上村百松 朴泓鉉 金爵玉 金鍾春 林光曉 林億萬 閔勉植 金昌根 李曾鎬

端川郡

▲波道面 全昌律 金守根 廉在燁 三浦重良 渡部政之助 仝昇珪 金鎭武 沈錫象 金斗星 李衡默 沈南燮 元貞珪

松禾郡

▲雲遊面 金英浩 河相賢 池龍出 虞馥泳 姜仁鎬 尹相鎬 尹應權 吳相畝 鄭能訓 朴允國

▲豊川面 李應五 鄭寅錫 高益均 盧漢駿 朴永元 玄俊鎬 任允在 盧秉昱 盧泰容

富川郡

▲多木面 谷本茂三郎 渡曾儀市 金徳允 洪淳應 尹福榮 高津秀夫 成璣鎬 孔殷錫 權慶燮 成履鎬 孔炳昌 李東振

▲文鶴面 兪錫煥 李龍卿 李仁永 李衡昌 崔鎭煥 李檉植 鄭武溶 小松源一 鄭泰善 鄭達溶

金海郡

▲下東面 金榮澤 朴性萬 姜太璡 崔止煥 金容守 金水長 金炯洙 尹瑨求 李喆守 金命得

延白郡

▲延白面 酒井勇一 宋錫萬 方承武 徐圭璘 江敎中 金喆培 宋昌鉉 張命昌 宋容言 申鉉璧 張容九 金斗顯

昆陽 浣紗脚戲大會
▲時日 陰五月初五、六兩日間
▲場所 浣紗新設市場
◇主催 浣紗市場振興期成會
◇後援 朝鮮日報昆陽支局
▲賞品一等金十五圓二等金十圓三等金五圓

瑞興 脚戲鞦韆大會
▲時日 陰五月五、六、七三日間
▲場所 臥柳里川邊
◇主催 瑞興有志一同
◇後援 本社瑞興支局

新幕 新幕脚戲鞦韆大會
▲時日 陰五月五、六、七、三日間
▲場所 新幕鐵道運動場
◇主催 新幕業菜會
◇後援 朝鮮日報社新幕支局

大同 林原脚戲鞦韆大會
▲時日 陰五月四、五兩日間
▲場所 高坊山運動場
◇主催 高坊山青年團
◇後援 朝鮮日報大同支局

長津 全朝鮮脚戲大會
▲時日 六月五、六、六兩日間(雨天順延)
▲場所 長津郡下碣市柳亭
◇主催 下碣市飮食店組合
◇後援 朝鮮日報社長津支局

載寧 脚戲鞦韆大會
▲時日 陰五月五、六兩日間
▲場所 載寧五成學校運動場
◇主催 載寧市民一同
◇後援 朝鮮中央、東亞、朝鮮三支局

永川 永川郡民鞦韆大會
▲時日 陰五月五日
▲場所 化龍綠林
◇主催 朝鮮中央、東亞、朝鮮三支局

長連 長連脚戲鞦韆大會
▲時日 六月五六兩日
▲場所 長連祝聖樓
◇主催 長連商務會
◇後援 各新聞支局消防組

黑橋 端午脚戲大會
▲時日 六月五、六兩日間
▲場所 京義線黑橋驛前
◇主催 黑橋市有志一同
◇後援 朝鮮日報、朝鮮中央、月刊野談、朝鮮文壇中和支局

宣川 全朝鮮씨름大會
▲期日 六月五、六、七、三日間
▲場所 宣川邑公設運動場
◇主催 宣川體育會
◇後援 朝鮮、東亞、朝鮮中央宣川支局

安岳溫泉 端午脚戲大會
▲時日 六月五、六兩日間
▲場所 鳳泉橋下廣野
◇主催 安岳溫泉組紅消防組
◇後援 朝鮮日報安岳溫泉分局

兼二浦 全朝鮮脚戲大會
▲時日 陰五月五、六、七、八、四日間(雨天順延)
▲場所 兼二浦邑本町市場廣場
◇主催 兼二浦脚戲會
◇後援 朝鮮、東亞兩兼二浦支局

郭山 西朝鮮脚戲大會
▲時日 陰五月五、六、七、三日間
◇主催 郭山體育會
◇後援 中央、東亞、朝鮮三支分局

當選謝禮
本人等이今般義州邑會議員에當選되엿삽기有權者諸位와一般有志에게紙上으로謝禮하나이다
義州邑會議員(가나다順)
金金金李申崔洪
寬炳志普彥鳳鍾
濶洙禎梓榮清俊善

當選謝禮(가나다順)
今般義州邑會議員選擧에際하야有權者各位와一般有志의深厚하신後援下에本人等이當選되엿슴을玆에紙上으로謝禮하나이다
高仁道 康原珍 高英殷 金瀛熙 金永訓 江夏友次郎 李允熙 梁洪基 文在爽 朴宗實 崔元淳 全致休 玄景昊

當選謝禮
本人等이今般義城面協議員에當選되엿삽기에謹히紙上으로有權者와有志諸位에게謝意를表하나니다
昭和十年五月二十一日
義城郡義城面協議員(無順)
金權金柳金李金久吳阿吳
原 部
在寧弘熙萬圭鍾汀 應善國
光 三
振度鎭均壽七九旭衛洙郎泳

當選謝禮
謹啓 今番本面協議員選擧에際하야有權者諸位의深厚하신同情으로當選되와光榮을拜荷하앗기玆에紙上으로謝意를表하나이다
益山郡王宮面
面協議員 吳普善 面協議員 宋祐植 面協議員 金元中 面協議員 李完承 面協議員 宋弘圭 面協議員 洪淳熙 面協議員 崔炳圭 面協議員 蘇鎭貞 面協議員 朴溶根 面協議員 蘇華永